

**PROTOCOLLO TRA L'ATS DELLA MONTAGNA E L'ASST DELLA VALTELLINA E DELL'ALTO LARIO PER LA REGOLAMENTAZIONE DELLA GESTIONE DEI BENI IMMOBILI IN USO COMUNE ALLE DUE AZIENDE NONCHE' DEI RELATIVI CONTRATTI DI GESTIONE DI BENI E SERVIZI.**

**ciascuna in persona del proprio legale rappresentante pro tempore**

**PREMESSO:**

- che l'articolo 6 della l.r. 30 dicembre 2009, n. 33, così come emendato dalla l.r. 11 agosto 2015, n. 23, prevede che *“sono istituite le agenzie di tutela della salute, denominate ATS, come da allegato 1 che costituisce parte integrante della presente legge”*;
- che il successivo articolo 7 della predetta l.r. 33/2009, così come emendato dalla l.r. 23/2015, prevede che *“sono istituite le aziende socio sanitarie territoriali, di seguito denominate ASST, come da allegato I”*;
- che, in conformità al disposto della l.r. 33/2009, le ATS e le ASST sono enti dotati di *“personalità giuridica di diritto pubblico e di autonomia organizzativa, amministrativa, patrimoniale, contabile, gestionale e tecnica”*;
- che, con deliberazione della Giunta Regionale n. X/4497 del 10/12/2015, in attuazione della l.r. 23/2015, è stata costituita, a far data dall'1 gennaio 2016, l'ASST della Valtellina e dell'Alto Lario, con sede legale in Sondrio, via Stelvio n.25;
- che, con deliberazione della Giunta Regionale n. X/4471 del 10/12/2015, in attuazione della l.r. 23/2015, è stata costituita, a far data dall'1 gennaio 2016, l'ATS della Montagna, con sede legale in Sondrio, via N. Sauro n.38 e con sedi operative presso la sede dell'ASST della Vallecarnonica e della ASST della Valtellina e dell'Alto Lario;
- che in relazione alla costituzione degli enti succitati, si prevede all'art. 2 della L.R. 23/2015, derubricato *“disposizioni finali e disciplina transitoria”*, al comma 4, che in ordine alla regolazione della fase transitoria sia garantita la continuità nello svolgimento delle funzioni e nell'erogazione delle prestazioni e al comma 8 che alla data delle deliberazioni di cui al comma 4 (ovvero delle deliberazioni di costituzione delle singole ATS e ASST) le ATS subentrano nei rapporti giuridici attivi e passivi facenti capo alle ASL e le ASST subentrano nei rapporti giuridici attivi e passivi facenti capo alle AO;

**RICORDATO** che l'ASST Valtellina e Alto Lario è proprietaria dei seguenti immobili, meglio identificate nelle unite planimetrie (allegati da n.1 a n. 8):

1. Sondrio, Via Stelvio, 35
2. Sondrio, Via Stelvio, 32
3. Sondrio, via Nazario Sauro, 38
4. Morbegno, via Martinelli, 13
5. Tirano, via Cappuccini, 4

6. Chiavenna, via della Cereria,4 e via Cerletti, 12

7. Bormio, via Agoi, 8

8. Dongo, via Falk,3.

**DATO ATTO** che ai sensi della legge regionale n.23/2015, nei suddetti immobili l'ASST della Valtellina e dell'Alto Lario ospita le sedi operative dell' ATS della Montagna;

**RILEVATA** altresì la presenza dei seguenti edifici di proprietà di terzi dove entrambe le Aziende esercitano le proprie finalità istituzionali, meglio identificati nelle unite planimetrie (allegati n. 9 e n.10):

9. Porlezza, via Garibaldi

10. San Fedele Intelvi, via Andretti

**PRESO ATTO** che per le finalità istituzionali in tali sedi operano sia dipendenti dell'ATS della Montagna che dipendenti dell'ASST Valtellina e Alto Lario;

**RICHIAMATO** l'art 15 della legge n.241/1990, che prevede che le amministrazioni pubbliche possono concludere tra loro accordi per disciplinare lo svolgimento in collaborazione di attività di interesse comune;

**RITENUTO** nell'ottica di ottimizzare la razionalizzazione dell'utilizzo dei beni immobili in uso comune alle due Aziende, dei relativi beni mobili e contratti di gestione di beni e servizi, di procedere alla stipula di apposito protocollo d'intesa al fine di stabilire i reciproci obblighi e garanzie secondo principi di economicità ed efficacia;

Tutto ciò premesso e ritenuto quanto precede parte integrante e sostanziale del presente atto,

#### **APPROVANO IL PRESENTE PROTOCOLLO OPERATIVO:**

1. L'ASST Valtellina e Alto Lario (d'ora in poi ASST) a far data dall'1.1.2016 ha concesso in uso porzioni di immobili di sua proprietà all'ATS della Montagna (d'ora in poi ATS) per le finalità sanitarie e istituzionali come previsto dalla l.r.23/2015 e s.m.i., individuati nelle planimetrie allegata al presente protocollo (allegati da n.1 a n.8);

2. Le parti danno atto altresì che negli immobili identificati nelle unite planimetrie (allegati n. 9 e n.10) operano sia dipendenti dell'ATS della Montagna che dipendenti dell'ASST Valtellina e Alto Lario; per detti immobili si conviene che a termine degli attuali accordi e contratti di gestione le parti concordano di procedere alla stipula di un contratto di comodato fra i vari soggetti coinvolti;

3. Le parti danno atto che nel periodo transitorio dal 2016 ad oggi, per ogni edificio in uso comune, ciascun Azienda ha provveduto a pagare le spese dell'ex Asl e dell'ex AO, come da ripartizione agli atti delle rispettive aziende;

4. Preso atto che è volontà espressa delle parti di concordare la ripartizione delle spese degli immobili in uso comune, le parti convengono, in modo generale e non esaustivo, di definire i costi

di gestione dei locali in uso, ripartiti fra le due Aziende, di seguito rappresentati e i criteri utilizzati per il computo della spesa per le seguenti categorie:

**-Utenza acqua potabile, fognatura e depurazione:** le due Aziende si divideranno le spese sulla base della tabella allegata “*Allegato A*”;

**-Utenza elettrica:** le due Aziende si divideranno le spese sulla base della tabella allegata “*Allegato A*”;

**-Utenza Servizio Fornitura gas /metano /gasolio / teleriscaldamento:** le due Aziende si divideranno le spese sulla base della tabella allegata “*Allegato A*”;

**-Servizio Pulizie -sanificazione dei locali:** le due Aziende si divideranno le spese sulla base di specifica tabella allegata “*Allegato B*”. Si dà atto che la situazione rappresentata dalla tabella è transitoria in quanto verrà modificata in base ai nuovi futuri accordi contrattuali alla scadenza degli attuali;

**-Utenze Telefoniche:** le due Aziende si divideranno le spese sulla base del personale in servizio presso le rispettive Aziende;

**- Utenze Linea Dati e di rete- sistemi informatici:** le spese di gestione delle utenze dati e rete è prestabilita dagli accordi intercorsi tra i servizi informatici delle rispettive Aziende, laddove previsti;

**-Manutenzione immobili:** come meglio specificato nei punti 9 e 10 del presente protocollo;

**-Utenze servizio smaltimento rifiuti urbani:** le due Aziende si divideranno le spese sulla base della tabella allegata “*Allegato A*”;

**-Ratei per Polizze Assicurative:** come meglio specificato nel protocollo “ Per la regolamentazione del trasferimento delle attività relative a polizze assicurative, contenzioso, protocollo informatico e flusso della corrispondenza, abbonamenti e convenzioni” approvato con deliberazione del Direttore Generale dell’ATS della Montagna n. 153/2016;

**-Manutenzione su mobilio:** ogni Azienda si impegna a sostenere le relative spese, preso atto che è già stato effettuato il passaggio di proprietà;

**-Imposte, tasse e tributi:** le due Aziende attualmente si dividono le spese sulla base della tabella allegata “*Allegato A*”, le parti concordano di ridefinire la titolarità dei rapporti tributari con gli enti preposti, per le parti di rispettiva competenza, laddove ciò sia possibile;

5. Per il rimborso annuo dei costi di gestione degli immobili in uso comune all’ATS e all’ASST, nel caso di titolarità del contratto in capo all’ATS, la stessa, provvederà all’emissione di fattura elettronica all’ASST da parte del Servizio Economico Finanziario dell’ATS, con apposito riparto spese riassuntivo che sarà concordato e approvato dalle due Aziende;

6. Per il rimborso annuo dei costi di gestione degli immobili in uso comune all’ATS e all’ASST, nel caso di titolarità del contratto in capo all’ASST, la stessa, provvederà all’emissione di

fattura elettronica all'ATS da parte del Servizio Economico Finanziario dell'ASST, con apposito riparto spese riassuntivo che sarà concordato e approvato dalle due Aziende;

7. Le parti concordano che il servizio economico finanziario dell'ASST e il Servizio Economico Finanziario dell'ATS verificheranno almeno trimestralmente l'andamento dei costi, stabilendo di comune accordo il dato da esporre nel partitario intercompany;

8. Le spese dovute a manutenzioni ordinarie degli immobili saranno ripartite in quote percentuali sia a carico dell'ASST che dell'ATS della Montagna, previo accordo fra le parti;

9. Resta convenuto che l'ATS, a sua cura e spese e previa approvazione dell'ASST, potrà eseguire sui beni immobili consegnati, fatto salvo il rispetto delle previsioni di legge e le prescritte preventive autorizzazioni da parte delle competenti Autorità, tutte le migliorie ed addizioni che ritenga utili per l'uso stabilito;

10. Resta altresì espressamente convenuto che tutti i miglioramenti, riparazioni, addizioni, allacciamenti sugli immobili e quant'altro effettuati dall'ATS, resteranno alla cessazione del presente protocollo, per qualsiasi causa essa si verifichi, acquisite all'immobile assegnato in gestione a beneficio dell'ASST, senza che l'ATS o altri possa pretendere per essi indennità, compensi, rimborsi o risarcimenti anche parziali, né, in ogni caso, il valore di detti miglioramenti o addizioni potrà compensare gli eventuali deterioramenti della cosa sub comodata;

11. L'ASST ha il diritto in qualsiasi momento, di ispezionare e far ispezionare gli immobili assegnati all'ATS per accertarne lo stato ed il buon uso. Eventuali ispezioni dovranno comunque tenere in considerazione gli orari di svolgimento dell'attività sanitaria;

12. Per qualunque contestazione che potesse sorgere nell'esecuzione del presente protocollo, Foro competente, unico ed esclusivo, sarà quello di Sondrio;

13. Per quanto non previsto dal presente atto le parti rinviano a quanto disposto dal Codice Civile e dalla normativa vigente in materia. Per quanto attiene all'uso disciplinare degli immobili assegnati in uso e delle parti comuni, vengono richiamate le norme di legge e le altre disposizioni concernenti sia la Pubblica Sicurezza, sia i regolamenti comunali d'igiene e di Polizia Urbana;

Il tutto letto, confermato e sottoscritto in formato digitale ai sensi del D.P.R. n.445/2000 e s.m.i. e del D.Lgs. n.82/2005 e s.m.i.

Per l'ATS della Montagna  
Il Direttore Generale

(Dott.ssa Maria Beatrice Stasi)

Per l'ASST della Valtellina e Alto Lario  
Il Direttore Generale

(Dott.ssa Giuseppina Panizzoli)

IMMOBILI CON PRESENZA PERSONALE ATS - ASST VAL: TABELLA MILLESIMALE aggiornamento 2018

		A.S.S.T.	parti comuni	totali
BORMIO	Agoi 8	1.542,09	165,08	1.256,75
TIRANO	Cappuccini 4	216,53	194,50	316,39
SONDRIO	Sauro 38	761,02	2.550,16	736,60
SONDRIO	Stelvio 35	838,34	1.372,07	381,24
SONDRIO	Stelvio 32	283,73	76,17	56,96
MORBEGNO	Martinelli 13	1.223,11	435,30	1.017,00
CHIAVENNA	Cereria 4	-	187,10	-
CHIAVENNA	Cerletti 12	0,00	201,06	0,00
DONGO	Falck 3	341,04	176,44	227,02
PORLEZZA	Garibaldi 64	134,83	160,59	95,35
SAN FEDELE	Andreetti 12	246,44	41,20	194,64

	superficie parziale	superficie totale	millesimi totali	MILLESIMI PARZIALI	%	% riparametrato con parti comuni
--	---------------------	-------------------	------------------	--------------------	---	----------------------------------

BORMIO via Agoi 8	ambienti A.S.S.T.	1.542,09	2.963,92	1.000,00	520,29	52,03	90,33
		165,08	2.963,92	1.000,00 <td>55,70</td> <td>5,57</td> <td>9,67</td>	55,70	5,57	9,67
	ambienti in comune	1.256,75	2.963,92	1.000,00 <td>424,02</td> <td>42,40</td> <td></td>	424,02	42,40	

TIRANO via Cappuccini 4	ambienti A.S.S.T.	216,53	727,42	1.000,00	297,67	29,77	52,68
		194,50	727,42	1.000,00	267,38	26,74	47,32
	ambienti in comune	316,39	727,42	1.000,00	434,95	43,49	

SONDRIO via Sauro 38	ambienti A.S.S.T.	761,02	4.047,78	1.000,00	188,01	18,80	22,98
		2.550,16	4.047,78	1.000,00	630,01	63,00	77,02
	ambienti in comune	736,60	4.047,78	1.000,00	181,98	18,20	

SONDRIO via Stelvio 35	ambienti A.S.S.T.	838,34	2.591,65	1.000,00	323,48	32,35	37,93
		1.372,07	2.591,65	1.000,00	529,42	52,94	62,07
	ambienti in comune	381,24	2.591,65	1.000,00	147,10	14,71	

SONDRIO via Stelvio 32	ambienti A.S.S.T.	283,73	416,86	1.000,00	680,64	68,06	78,84
		76,17	416,86	1.000,00	182,72	18,27	21,16
	ambienti in comune	56,96	416,86	1.000,00	136,64	13,66	

MORBEGNO via Martinelli 13	ambienti A.S.S.T.	1.223,11	2.675,41	1.000,00	457,17	45,72	73,75
		435,30	2.675,41	1.000,00	162,70	16,27	26,25
	ambienti in comune	1.017,00	2.675,41	1.000,00	380,13	38,01	

CHIAVENNA via Cereria 4	ambienti A.S.S.T.	n.a.	n.a.	n.a.	n.a.	n.a.	n.a.
		187,10	-	-	-	-	-
	ambienti in comune	n.a.	n.a.	n.a.	n.a.	n.a.	

CHIAVENNA via Cerletti 12	ambienti A.S.S.T.	0,00	201,06	1.000,00	0,00	0,00	0,00
		201,06	201,06	1.000,00	1.000,00	100,00	100,00
	ambienti in comune	0,00	201,06	1.000,00	0,00	0,00	

DONGO via Falck 3	ambienti A.S.S.T.	341,04	744,50	1.000,00	458,08	45,81	65,90
		176,44	744,50	1.000,00	236,99	23,70	34,10
	ambienti in comune	227,02	744,50	1.000,00	304,93	30,49	

PORLEZZA via Garibaldi 64	ambienti A.S.S.T.	134,83	390,77	1.000,00	345,04	34,50	45,64
		160,59	390,77	1.000,00	410,96	41,10	54,36
	ambienti in comune	95,35	390,77	1.000,00	244,01	24,40	

SAN FEDELE INTELVI via Andreetti 12	ambienti A.S.S.T.	246,44	482,28	1.000,00	510,99	51,10	85,68
		41,20	482,28	1.000,00	85,43	8,54	14,32
	ambienti in comune	194,64	482,28	1.000,00	403,58	40,36	

N.B.: le percentuali sopra riportate sono riferite alla sola Palazzina Uffici che incide per una percentuale pari al 10% sul globale delle superfici riscaldate dell'intero Presidio di Tirano. Pertanto la quota di pertinenza A.T.S. riferita all'intero Presidio di Tirano risulta pari a **4,73%**

N.B.: percentuale di occupazione rispetto al totale del complesso ospedaliero di Chiavenna, come da accordi precedentemente intercorsi: **22/1000**

[1]: non sono state considerate le superfici afferenti ad A.R.P.A. pari a millesimi 320 sul totale edificio

TIRANO - conteggio complessivo		
-	Palazzina "Liberty"	mq 558
-	Palazzina Uffici	mq 727
-	Ex Ospedale - seminterrato (escluso cucina e lavanderia)	mq 1.225
-	Ex Ospedale - rialzato (tutto)	mq 1.803
-	Ex Ospedale - primo (tutto)	mq 192
-	Ex Ospedale - terzo (solo Consultorio)	mq 911
	<b>mq 7.219 / 727 = circa 10%</b>	mq 7.219

n.b.: solo superfici riscaldate

A.S.S.T. Valtellina e Aito Lario  
 IL DIRETTORE  
 U.O.C. Gestione  
 Patrimonio Immobiliare  
 Dott. Renato PAROLI

ALLEGATO "B"

IMMOBILI CON PRESENZA PERSONALE ATS - ASST VAL: QUADRO RIASSUNTIVO PERCENTUALI DI RIPARTIZIONE SPESE aggiornamento 2018

		PERCENTUALE DI RIPARTIZIONE SPESE (riscaldamento, energia elettrica, acqua etc.)		PERCENTUALE DI RIPARTIZIONE SPESE (pulizie - Facility Management)	
		A.T.S.	A.S.S.T.	A.T.S.	A.S.S.T.
BORMIO	via Agoi n.8	9,67	90,33	18,17	81,83
TIRANO	via Cappuccini n.4	4,73	95,27	47,32	52,68
	via Pedrotti 57 SER.T.	-	-	0,00	100,00
	via Pedrotti 57 ex Ospedale	-	-	0,00	100,00
SONDRIO	via Nazario Sauro n.38	77,02	22,98	77,02	22,98
SONDRIO	via Stelvio n.35	62,07 (*)	37,93 (*)	84,78	15,22
SONDRIO	via Stelvio n.32	21,16	78,84	21,16	78,84
MORBEGNO	via Martinelli n.13	26,25	73,75	26,25	73,75
CHIAVENNA	via Cereria n.4	2,20	97,80	14,87	85,13
CHIAVENNA	via Cerletti n.12	2,20	97,80	100,00	0,00
DONGO	via Falck n.3	34,10	65,90	34,10	65,90
PORLEZZA	via Garibaldi n.64	54,36	45,64	54,36	45,64
S. FEDELE INT.	via Andreetti 12	14,32	85,68	14,32	85,68

(\*) da rapportare alla quota di competenza ATS + ASST pari a 680 millesimi

A.S.S.T. Valtellina e Aito Lario  
IL DIRETTORE  
U.O.C. Gestione  
Patrimonio Immobiliare  
Dott. Renato PAROLI

via Salsomaggiore 35  
SONDRIO

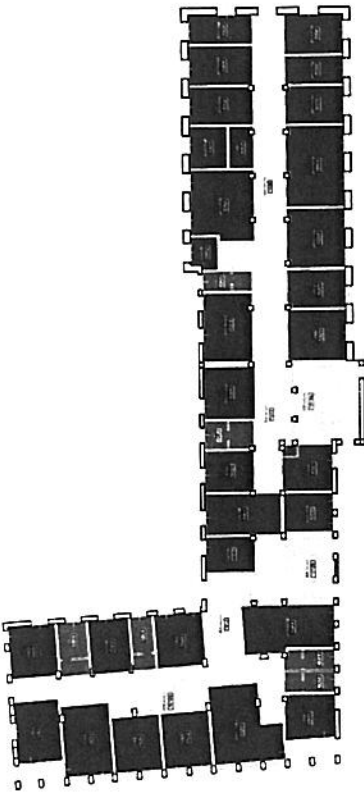

via Salsomaggiore 35  
SONDRIO

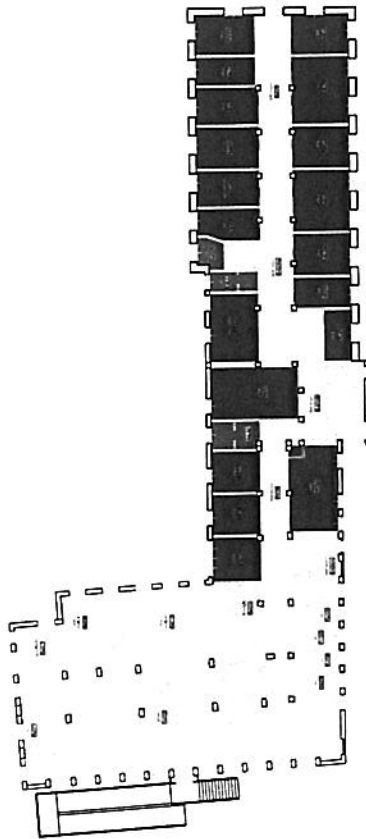

via Salsomaggiore 35  
SONDRIO

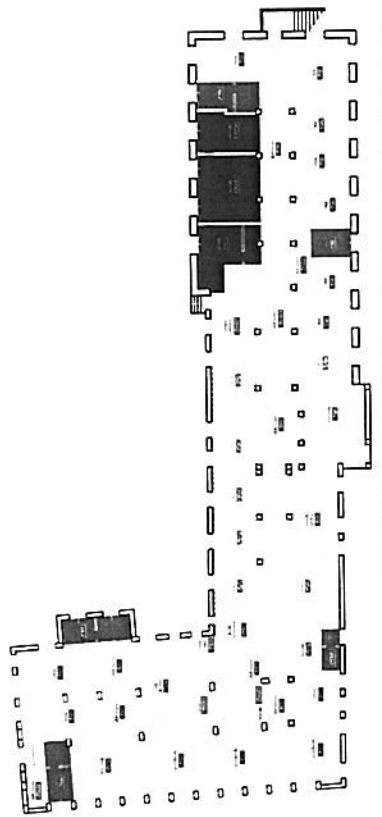

via Salsomaggiore 35  
SONDRIO

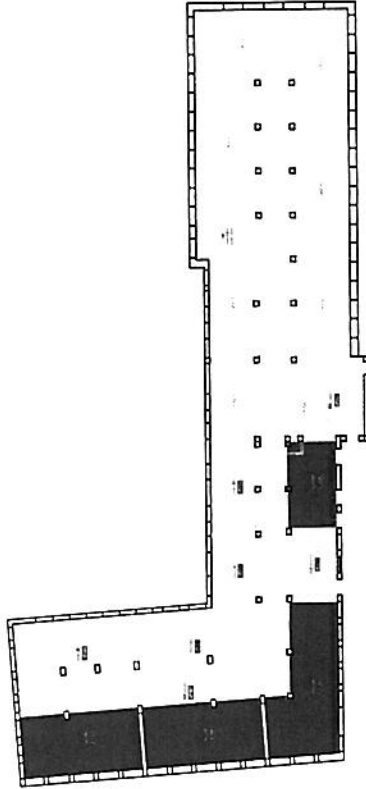

AREE ATS Montagna  
AREE ASST VAL

**A.S.S.T. Valtellina e Alto Lario**  
**IL DIRETTORE**  
**U.O.C./Gestione**  
**Patrimonio Immobiliare**  
**Dott. Renato PAROLI**

33	Azienda Ospedaliera U.O. Salsomaggiore	AGENZIA di TUTELA della SALUTE della Montagna	
		SONDRIO	1
via Salsomaggiore 35 - SONDRIO		P.O. S. PIETRO	
Sede: 23100 Sondrio, Via. Po. 21/23/25		Sede: 23100 Sondrio, Via. Po. 21/23/25	





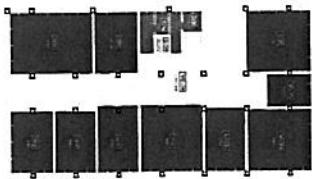

Piano 1°

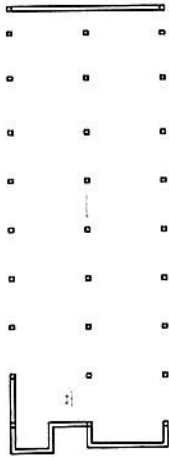

Piano 2°

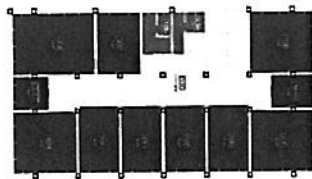
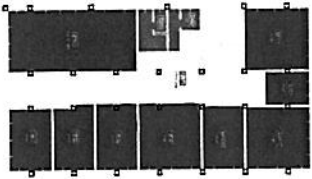

Piano 4°



Piano 5°

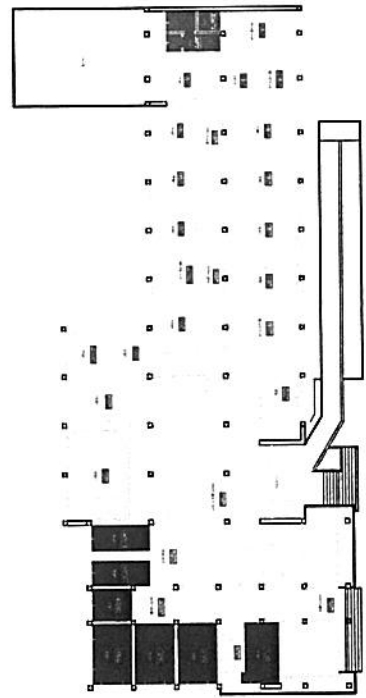
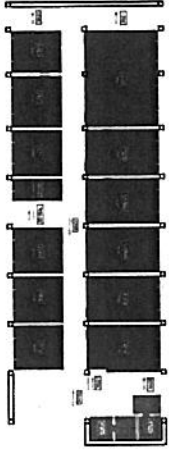
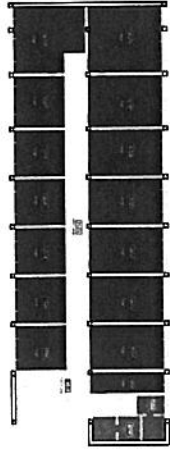
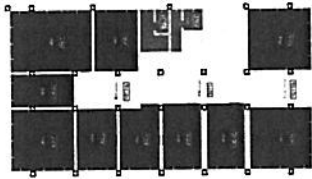

Piano 9°

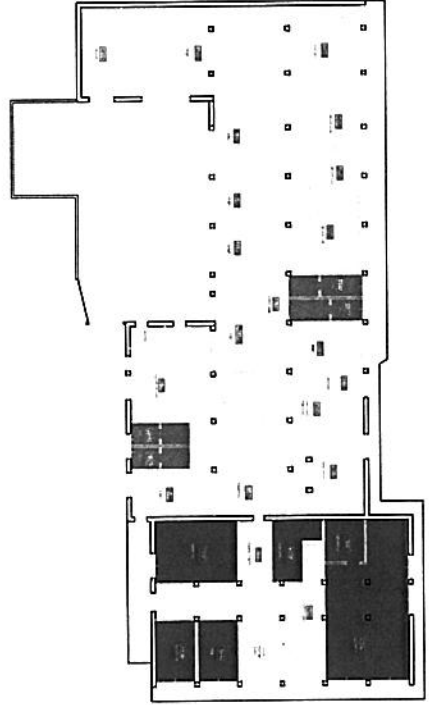

Piano 10°

AREE ATS Montagna  
AREE ASST VAL

AGENZIA di TUTELA della SALUTE della Montagna	
SONDRIO Via N. Suardo, 38 - SONDRIO	
Via N. Suardo, 38 - Sondrio (SO)	Tel. 0342/321111 Fax 0342/321112
P. IVA 03000000132	C.F. 03000000132

A.S.S.T. Valtellina e Vario Lario  
 IL DIRETTORE  
 U.O.C. Gestione  
 Patrimonio Immobiliare  
 Dott. Renato PAROLI

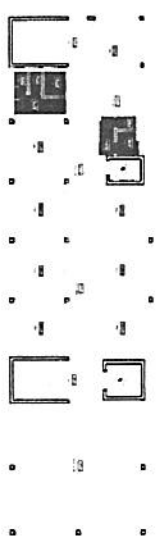

Piano 1°  
SALUTE

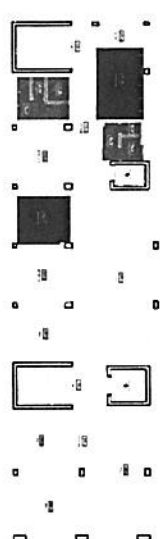

Piano 2°  
SALUTE

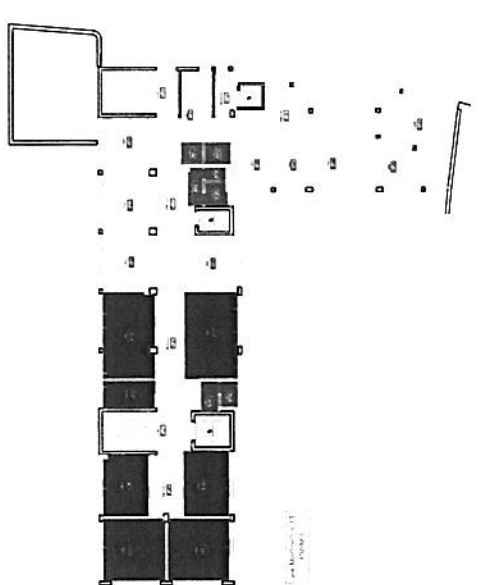

Piano 3°  
SALUTE

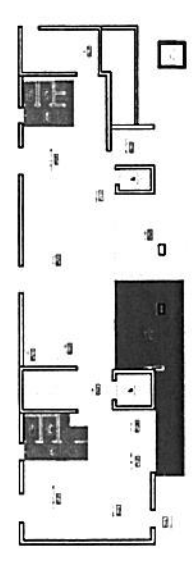

Piano 4°  
SALUTE

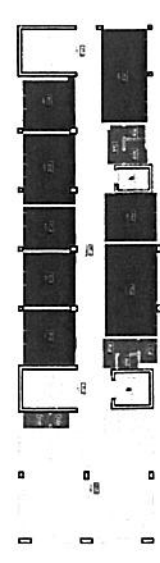

Piano 5°  
SALUTE

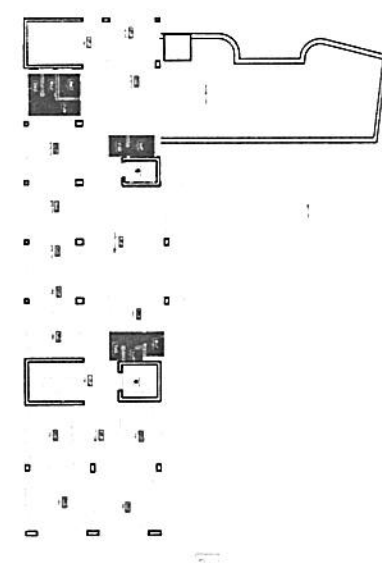

Piano 6°  
SALUTE

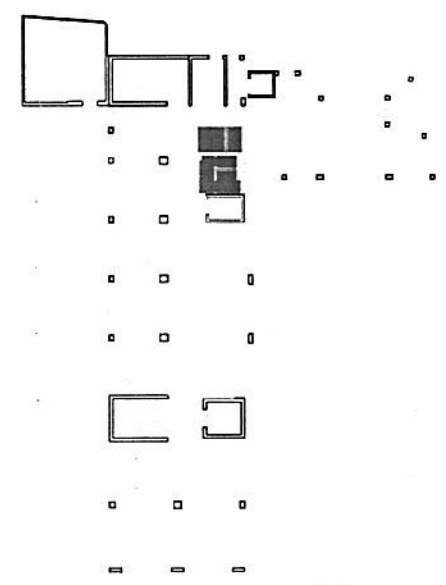

Piano 7°  
SALUTE

**A.S.S.T. Valtellina e Alto Lario**  
**IL DIRETTORE**  
 U.O.C. Gestione  
 Patrimonio Immobiliare  
 Dott. Renato PAROLI

AREE ATIS Morbegno  
 AREE ASST VAL

AGENZIA di TUTELA della SALUTE della Morbegno	
MORBEGNO Via Belfiore, 13 - MORBEGNO 23100 Morbegno	0342/861111 0342/861112 0342/861113
P. IVA 03000000968 C.F. 03000090968	P. IVA 03000000968 C.F. 03000090968

via Cappuccini n. 4  
SECONDO

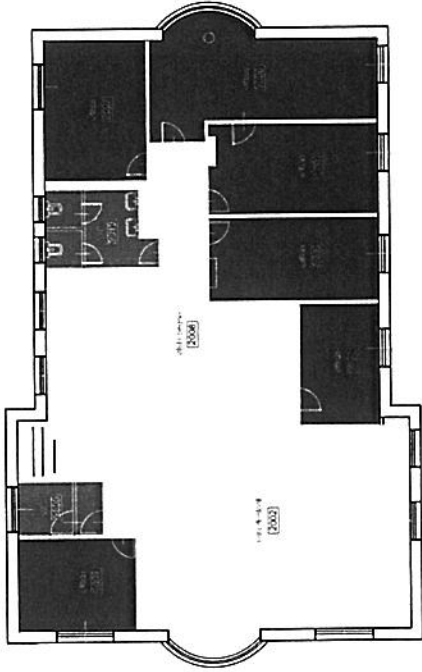

via Cappuccini n. 4  
PRIMO

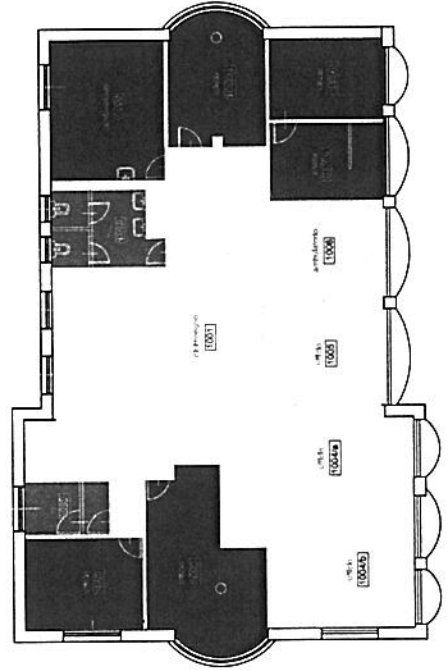

via Cappuccini n. 4  
TERZO

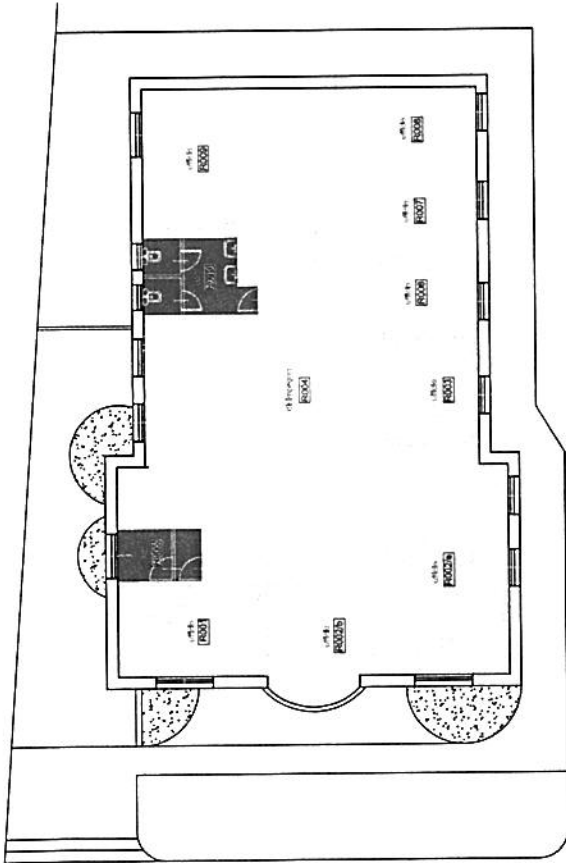

A.S.S.T. Valtellina e Alto Lario  
IL DIRETTORE  
U.O.C. Gestione  
Patrimonio Immobiliare  
Dott. Renato PAROLI

AREE ATS Montagna

AREE ASST VAL

		AGENZIA di TUTELA della SALUTE della Montagna	
TIRANO		5	
M. Cappuccini, 4 - TIRANO		23040	
Via S. Maria, 10 - Tel. 0343/21001		Fax 0343/21002	

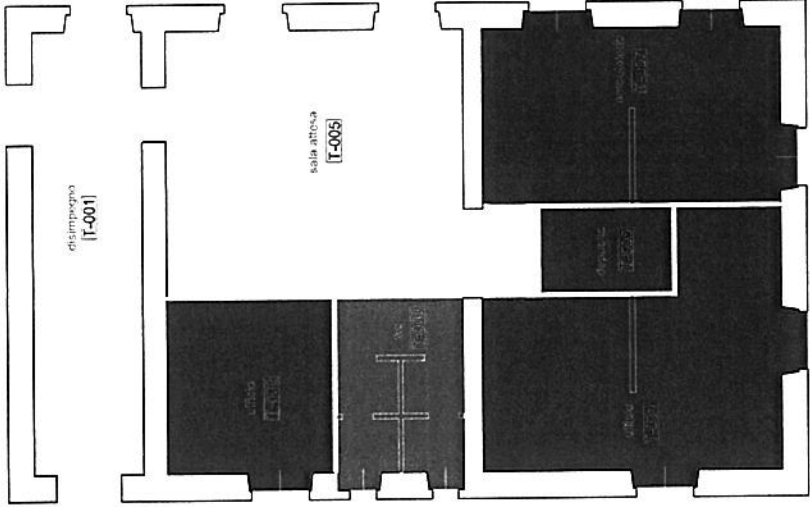

via Carletti n.12  
TERRA

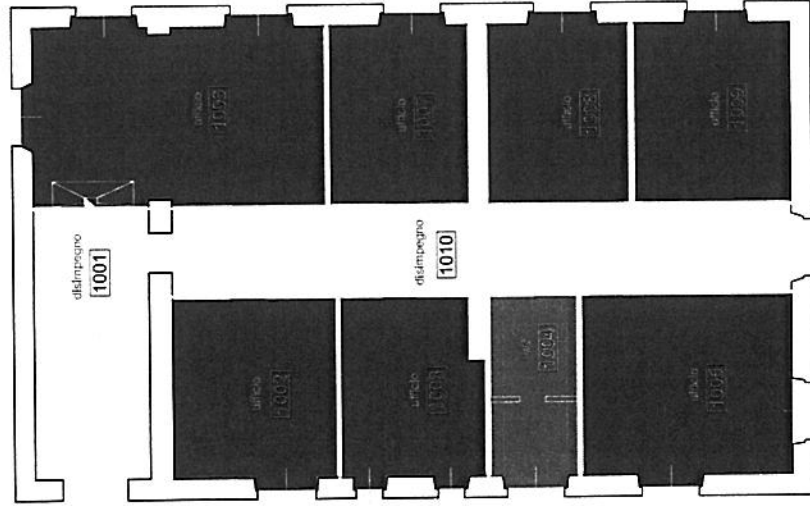

via Carletti n.12  
PRIMO

**A.S.T. Valtellina e Valle Lario**  
 IL DIRETTORE  
 U.O.C. Gestione  
 Patrimonio Immobiliare  
 Dott. Renato PAROLI

AREE ATS Mesogno

	AGENZIA di TUTELA della SALUTE della Lombardia della Mesogno	10001 CHIAVENNA Via Carletti, 12 - CHIAVENNA	10001 CHIAVENNA Via Carletti, 12 - CHIAVENNA
	10001 CHIAVENNA Via Carletti, 12 - CHIAVENNA	10001 CHIAVENNA Via Carletti, 12 - CHIAVENNA	10001 CHIAVENNA Via Carletti, 12 - CHIAVENNA

A.S.T. Chiavenna  
Piazzale P.lli  
Mazzoni, 10

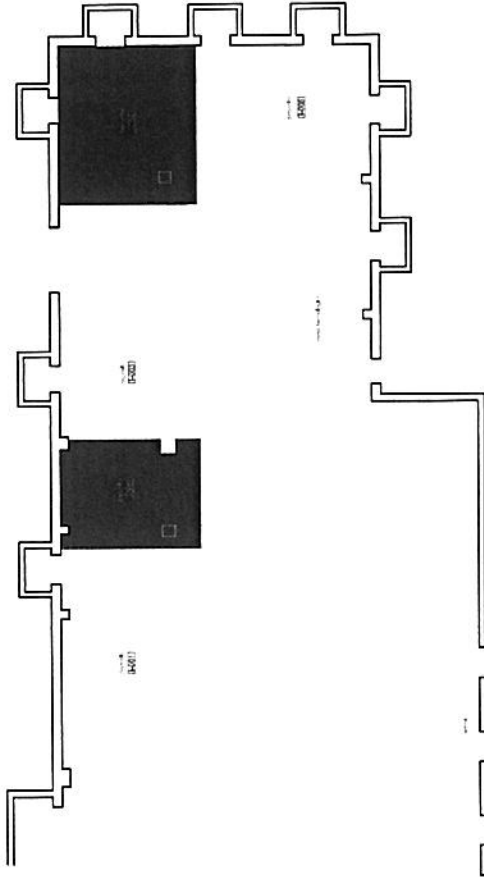

A.S.T. Chiavenna 4  
Piazzale P.lli  
Mazzoni, 10

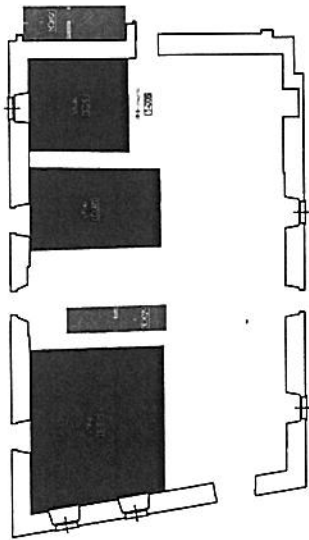

AGENZIA di TUTELA della SALUTE della Montagna	
CHIAVENNA	
Via Corrida, 4 - CHIAVENNA	
Tel. 031/231111 - Fax 031/231111	
E-mail: <a href="mailto:ats@ats.chiavenna.it">ats@ats.chiavenna.it</a>	
P. 031/231111 - 231111	

AREE ATS Montagna

~~A.S.S.T. Valtellina/Valchiavenna  
IL DIRETTORE  
U.O.C. Gestione  
Patrimonio Immobiliare  
Dot. Renato PAROLI~~

MAPPA  
PULZATO

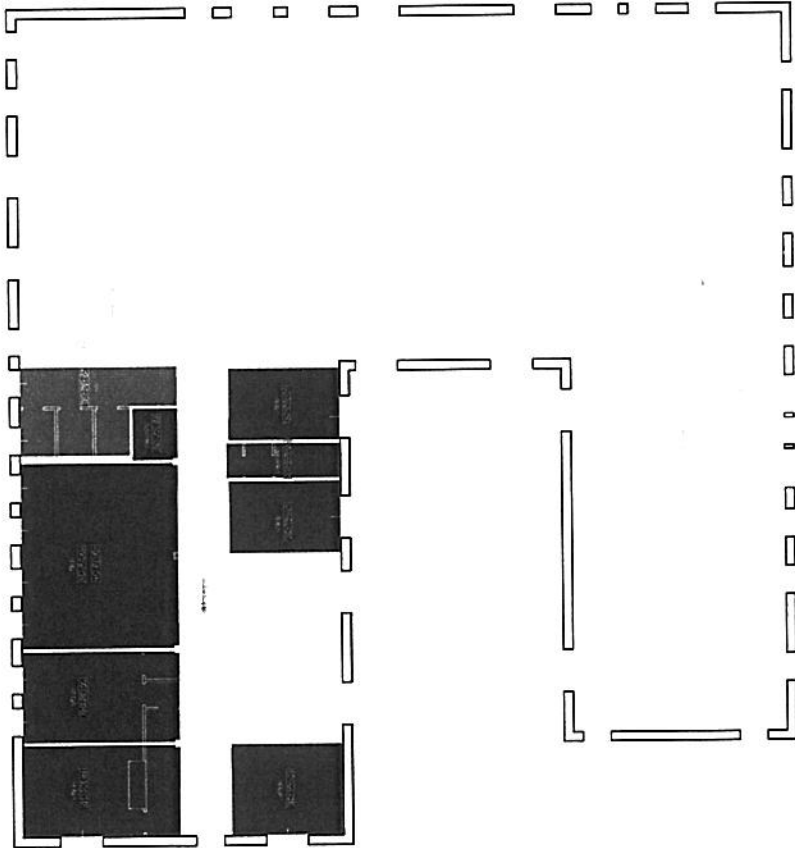

AREE ATS Montagna

**A.S.S.T. Valtellina e ...**  
**IL DIRETTORE**  
**U.O.C. Gestione**  
**Patrimonio Immobiliare**  
**Dott. Renato PARIOLI**

REGIONE LOMBARDA ATS Montagna		AGENZIA di TUTELA della SALUTE della Montagna	
BORMIO Via Aggl. 8 - BORMIO		7	
Sede: S. Carlo Cert. 196, P.le S. Spirito, BORMIO		AGGIORNAMENTO D.T.	

via Falck n.3  
PRIMO

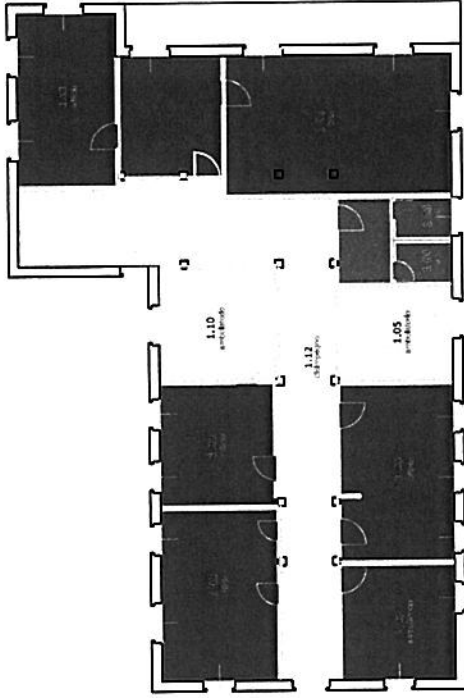

via Falck n.3  
RIALZATO

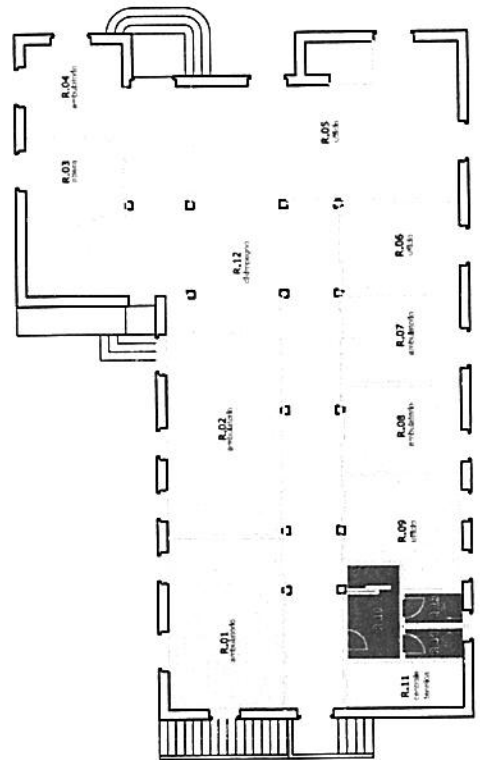

via Falck n.3  
SEMINTERRATO

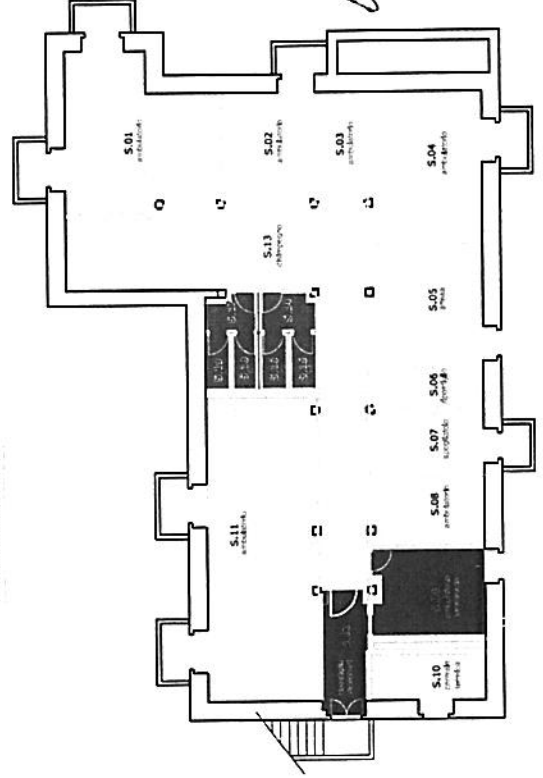

A.S.S.T. Valle Isina e Valle Lario  
IL DIRETTORE  
U.O.C. Gestione  
Patrimonio Immobiliare  
Dot. Renato PAROLI

AREE ATS Montagna  
AREE ASST VAL

AGENZIA di TUTELA della SALUTE della Montagna	
DONICO Via Falck, 3 - DONICO	
Via Falck, 3 - Donico (VA)	Tel. 0322/86001
Fax 0322/86002	E-mail: donico@atsmontagna.it
P.I. 01508050302	C.F. 01508050302
C.C. 03000000000	C.A. 03000000000
C.D. 03000000000	C.E. 03000000000
C.F. 03000000000	C.G. 03000000000
C.H. 03000000000	C.I. 03000000000
C.L. 03000000000	C.M. 03000000000
C.N. 03000000000	C.O. 03000000000
C.P. 03000000000	C.Q. 03000000000
C.R. 03000000000	C.S. 03000000000
C.T. 03000000000	C.U. 03000000000
C.V. 03000000000	C.W. 03000000000
C.X. 03000000000	C.Y. 03000000000
C.Z. 03000000000	C.00 03000000000

via Garibaldi n.64  
RIALZATO



via Garibaldi n.64  
SEMINTERRATO

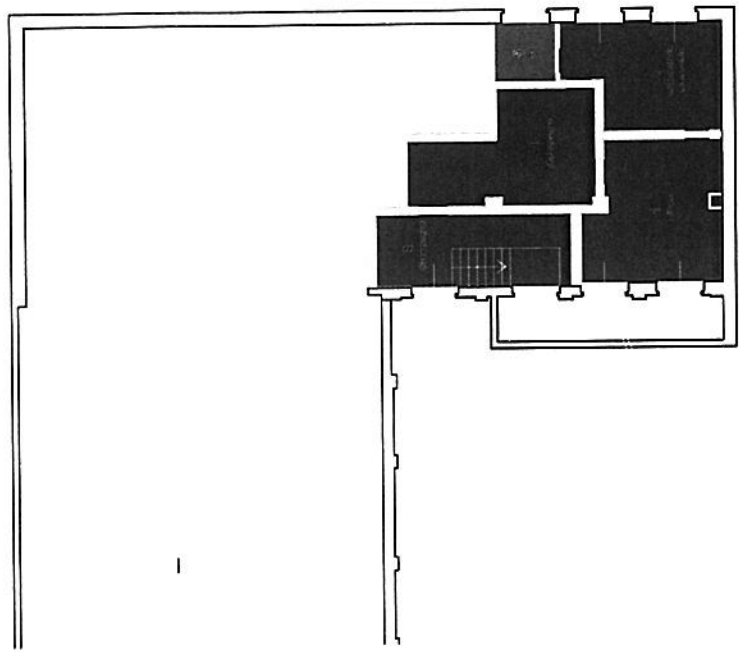

**A.S.S.T. Valtellina e ... Carlo**  
**IL DIRETTORE**  
**U.O.C. Gestione**  
**Patrimonio Immobiliare**  
**Dott. Renato PAROLI**

AREE ATIS Montagna  
 AREE ASSTVAL

	AGENZIA di TUTELA della SALUTE della Montagna	VIA GARIBOLDI, 64 - PORLEZZA	23100
	PORLEZZA	VIA GARIBOLDI, 64 - PORLEZZA	23100



via Andreotti n. 12  
PRIMO

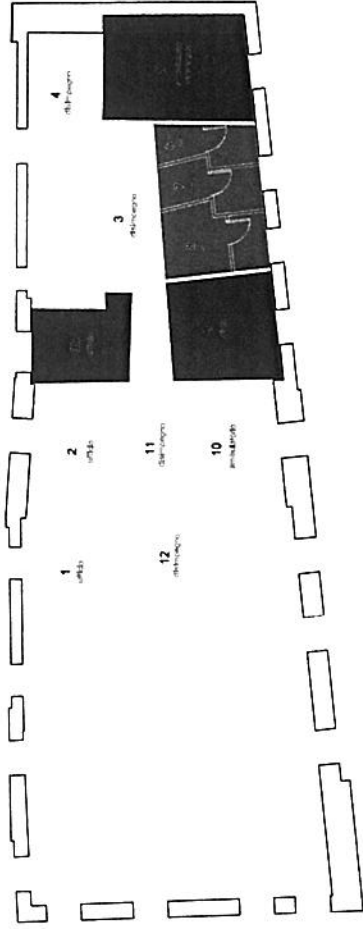

via Andreotti n. 12  
TERRA

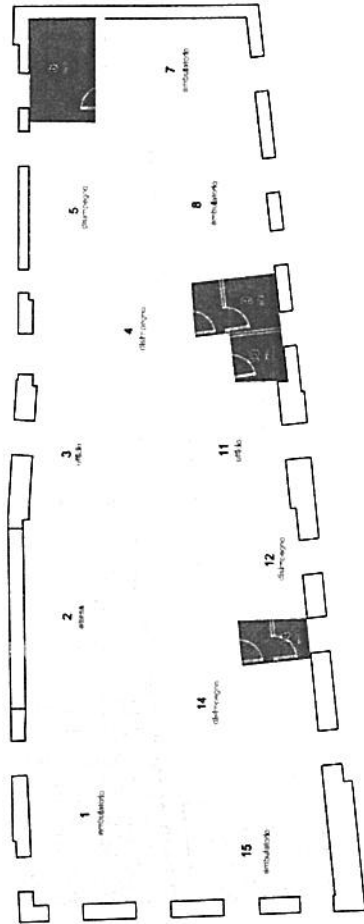

via Andreotti n. 12  
SEMINTERRATO

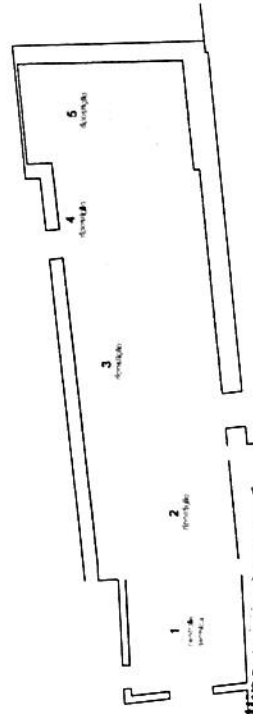

**A.S.S.T. Valtellina e Lario**  
**IL DIRETTORE**  
**U.O.C. Gestione**  
**Patrimonio Immobiliare**  
**Dott. Renato PAROLI**

**AGENZIA di TUTELA della SALUTE della Montagna**  
 S. FEDELE INTELVI  
 via Andreotti 12 - S. FEDELE INTELVI  
 23020 - Tel. 0342/94001 - Fax 0342/94002

AREE A15 Montagna  
 AREE ASST VAL